2012年6月22日匯市評論

灝外匯評

週四美元再次擔上主角，美元指數結束了月初至今的調整，重上 82.36 水平；自美聯儲發布了利率政策聲明，決定將基準利率維持不變，同時決定繼續將" 扭曲操作" 延長到今年年底。該暫時放棄再度推出新的量化寬鬆政策 QE3.0，讓美元石放心地，如預期般變身，再度走強。另外，美聯儲下調 GDP 及通脹預估、上調失業率預估，經濟增速將爲 1.9% 至 2.4%，通貨膨脹率將在 1.2% 至 1.7% 之間。商品市場全面下跌，油價暴跌 4% 失守每桶 80 美元關口，週四跌破每桶 80 美元，爲去年 10 月份以來首次，歐洲 ICE 布倫特合約收於每桶 90 美元下方，爲 2010 年 12 月份以來首次，受製造業活動低迷等一系列因素拖累。在未宣佈新一輪定量寬鬆政策，令市場感到失望，這也令金價下跌壓力加重，從週三的振盪區域進一步跌至 1563.88 水平。在 FOMC 會議第二天黃金再度轉向下跌，是十個非常重要的訊號，估計將再接再厲，而且跌勢可能延續至月末。匯價方面，歐元、日圓和英鎊等多數主要貨幣週四全線下跌。圍繞歐洲央行將採取進一步寬鬆貨幣政策來刺激西班牙、意大利和希臘等歐元區受困國家經濟的預期也在不斷升溫，這令歐元承壓。有跡象顯示歐洲央行正在研究清理銀行系統及刺激經濟增長的新舉措，一位官員表示歐洲央行在考慮放寬貸款抵押品規定，以期緩解南歐國家商業銀行的壓力。再加上評級機構再加一腳調低多家歐美大銀行評級，歐元兌美元跌至 1.2530，英鎊低見 1.5576，當中最具意義的是美元兌日圓轉強，重上 80.33。這將能深化美元的全面性轉強訊號。

歐元兌美元

阻力	1.2628	1.2750	1.2821
支持	1.2500	1.2412	1.2361
預測走勢	1 日 ⬇	1 週 ⟷	1 月 ⟷

策略：1.2530 沽出歐元，目標價 1.2430，1.2580 止損。

週四歐元兌美元下跌，盤中高低位分別見 1.2709 及 1.2532，收報 1.2540，較上日跌 167 點子。隔晚歐元區及德國的製造業 PMI 跌至 2009 年 6 月以來的低位，歐元下跌。即日料歐元下跌，建議在 1.2530 沽出歐元，目標價 1.2430，1.2580 止蝕。

美元兌日圓

阻力	80.73	81.24	81.56
支持	79.92	79.67	79.25
預測走勢	1 日 ⬆	1 週 ⬆	1 月 ⬌

策略：在 80.28 短買日圓，目標 80.03，破 80.39 止損。

或待 79.98 沽出日圓，目標 80.28、80.72，破 79.88 止損。

美元變身使多數主要貨幣週四全線下跌，當中最具意義的是美元兌日圓轉強，重上 80.33。這將能深化美元的全面性轉強訊號。最重要的原因在於時間性上，日圓同樣地從月初下試最低的 77.65 產生了首次上升，其後處於長期的牛皮狀態，當美聯儲發布了利率政策聲明，決定將基準利率維持不變，同時決定繼續將" 扭曲操作" 延長到今年年底。匯價即時轉變其下行格局，形成第二段反彈行情，昨日重上 80.0 上方的 80.33，幅度約爲首波的 81.31%，因此今天仍有些上升空間有待完成。

(左圖爲美元兌日圓 4 小時圖)

英鎊兌美元

阻力	1.5660	1.5733	1.5776
支持	1.5546	1.5500	1.5475
預測走勢	1 日 ⬇	1 週 ⬌	1 月 ⬌

策略:1.5630 沽出英鎊，目標 1.5550，1.5670 止損。

英鎊兌美元昨日盤中升至 1.5733 後快速回落，低見 1.5577，最終收於 1.5590。英國統計局昨日公布，5 月份零售銷售按月升 1.4%，按年升 2.4%，優於市場預期。利好數據一度推動英鎊上升。不過，其後美國公佈的二手房銷售及申領失業救濟人數數據不佳，以及穆迪宣布下調包括匯控在內的全球 15 家大型銀行的信用評級，加上市場對英國下月加推量寬的預期升溫，英鎊後段顯著受壓。即日繼續建議沽出英鎊，短線或向下測試 20 日均線，即大約 1.5550 附近。

美元兌瑞郎

阻力	0.9626	0.9656	0.9700
支持	0.9520	0.9450	0.9386
預測走勢	1 日	1 週	1 月
	⬆	⬌	⬌

策略:0.9580 沽出瑞郎，目標 0.9680，0.9540 止損。

美元兌瑞郎昨日大幅上揚，尾段最高衝上 0.9582，最終高收於 0.9574。昨日市場利淡因素較多，主要包括美國經濟數據不佳、投資者對西班牙救助前景的擔憂持續、穆迪下調全球 15 家大型銀行評級等，市場避險情緒高漲，資金向美元湧入。即日關注瑞士央行季度報告，以及歐盟財長會議討論西班牙救助和希臘大選結果等有關事宜。若美元兌瑞郎突破 20 日均線阻力，建議追沽瑞郎，目標 0.9680。

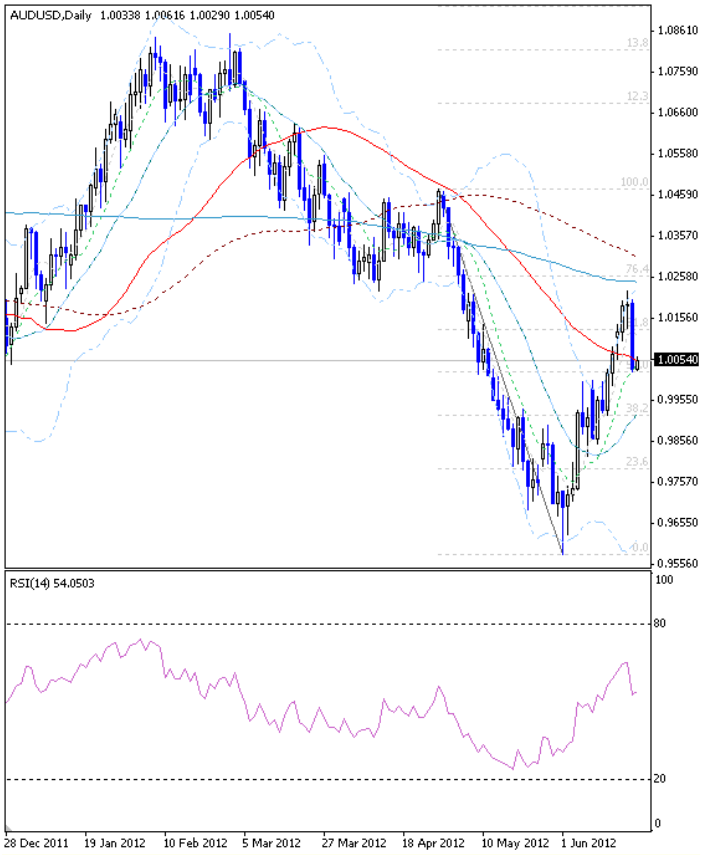

澳元兌美元

阻力	1.0130	1.0223/46	1.0306
支持	1.0000	0.9923	0.9820
預測走勢	1 日	1 週	1 月
	⬇	⬌	⬌

策略：1.0070 沽出澳元，目標 0.9970，破 1.0120 止損。

澳元兌美元週四顯著下挫，最低見 1.0028，收報 1.0034，跌 158 點子，跌穿 50 天移動平均線，惟在 10 天移處初遇支持。昨晨公布的匯豐中國製造業 PMI 創 8 個月低位，其中新出口訂指數創逾 3 年低位，其後公布的 PMI 數據顯示德國及歐元區製造業活動進一步收縮，投資者憂慮全球經濟放緩。此外，市場對歐債問題的擔憂以及評級機構穆迪宣布下調全球 15 家大型銀行的信用評級均喚起避險情緒，支持美元表現。大宗商品顯著受壓，期油跌穿 80 美元水平，倫敦期銅挫近 3%，澳元等商品貨幣受此拖累。即日料澳元短線很有可能測試 1 算水平，建議沽出澳元，目標看 0.9970。

紐元兌美元

阻力	0.7946	0.8015	0.8048
支持	0.7847/38	0.7752	0.7647
預測走勢	1 日 ↓	1 週 ↔	1 月 ↔

策略：0.7900 沽出紐元，目標 0.7800，破 0.7946 止損。

紐元兌美元週四先升後挫，高低位分別見 0.8015 及 0.7852，收報 0.7862，跌 99 點子。儘管紐西蘭昨晨公布的第一季 GDP 遠較市場預期爲好，不過市場憂慮全球經濟前景以及歐債問題令投資氣氛轉冷，商品以及商品貨幣表現顯著受壓。即日建議沽出紐元，目標看 0.7800。

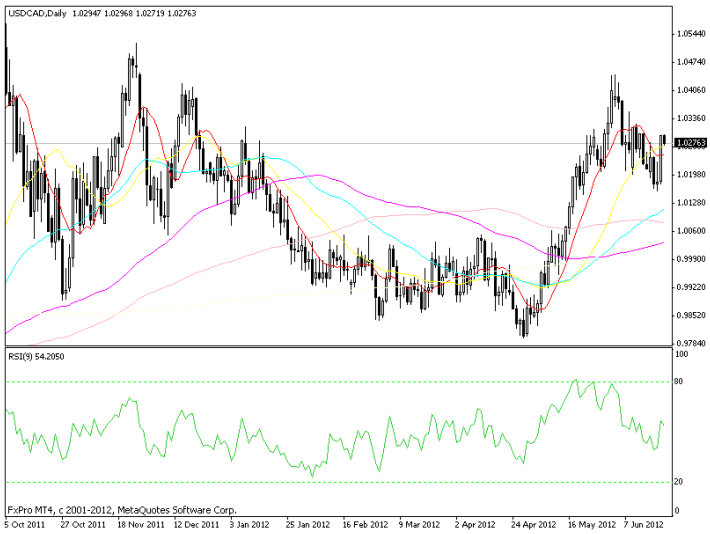

美元兌加元

阻力	1.0330	1.0354	1.0400
支持	1.0200	1.0116	1.0059
預測走勢	1 日 ↑	1 週 ↔	1 月 ↔

策略：1.0300 沽出加元，目標價 1.0400，1.0250 止損。

週四美元兌加元上升，盤中高低位分別見 1.0297 及 1.0176，收報 1.0297，較上日升 114 點子。隔晚國際油價跌穿 80 美元，加元承壓。即日料加元下跌，建議在 1.0300 沽出加元，目標價 1.0400，1.0250 止蝕。

黃金

阻力	1575.35	1588.78	1597.60
支持	1558.68	1549.45	1529.64
預測走勢	1 日 ↓	1 週 ↓	1 月 ↔

策略：未破 1561.00 前，
先在 1562.00 位買，目標 1574.00、1578.00，破 1558.00 止損。

在 1575.00 買出，目標 1566.00、1559.00 及 1549.90，破 1593.00 止損。

在未宣佈新一輪量化寬鬆政策的關鍵時刻，金價出現這個關鍵下跌，並從週三的振盪區域進一步跌至 1563.88 水平。因爲在 FOMC 會議第二天出現，將讓黃金能再接再厲產生新一輪跌勢，而且跌勢可能延續至月末。至於今天策略，相對要小心，一步小錯，很容易影響連續性的追跌計劃，還有一點需注意，要忘記前天的大幅上下波動，將重點放在昨天至今的下跌便可，當中留意每個小反彈，已最多一次爲追賣的入市價，而最多的一次是在美開市時 1578.00 回升至 1588.40(10.40)。

(左圖爲黃金 4 小時圖)

各地重要經濟數據/事件

國家/地區	數據	公布時間(香港時間)	上值	預期
6月22日：				
歐元區	德國 6 月 IFO 商業景氣指數	4:00p.m.	106.9	105.6
歐元區	德國 6 月 IFO 商業現況指數	4:00p.m.	113.3	112
歐元區	德國 6 月 IFO 商業預期指數	4:00p.m.	100.9	99.8
加拿大	5 月消費者物價指數(按月)	8:30p.m.	0.4%	0.1%
加拿大	5 月核心消費者物價指數(按月)	8:30p.m.	0.4%	0.3%

今天要聞

- 穆迪投資者服務公司下調大批涉足全球資本市場業務的銀行及證券公司評級，這是該公司整體評估的一部分，反映了經濟形勢下滑及監管環境更加嚴格的狀況。美國銀行評級被下調一檔，從 Baa1 降至 Baa2，評級展望爲負面；花旗集團評級被下調兩檔，從 A3 降至 Baa2，評級展望爲負面。高盛集團評級被下調兩檔，從 A1 降至 A3，評級展望爲負面；摩根大通公司評級被下調兩檔，從 Aa3 降至 A2，評級展望爲負面；摩根士丹利評級被下調兩檔，從 A2 降至 Baa1，評級展望爲負面。

- 希臘決定提出推遲兩年實現財政目標；希臘政黨官員週四表示，希臘聯合政府已決定向國際債權人提出讓希臘推遲兩年實現救助貸款協議規定的財政目標。官員們表示，在週四晚些時候於盧森堡召開的歐元區財長會議上，即將離職的希臘財長 George Zanias 將把這一決定通報給其他財長。

- 西班牙表示，該國受到危機衝擊的銀行將需要多達 620 億歐元（合 787.5 億美元）的新資本，用於吸收房地產市場崩潰造成的損失。同時國際貨幣基金組織警告稱，歐元區對西班牙的救助計劃可能無法奏效。IMF 是歐洲救助計劃的出資方之一，並且正爲救助西班牙銀行業提供技術支持。IMF 週四強烈反對歐元區有關通過西班牙政府向該國銀行提供救助的主張。

- 上週美國首次申請失業救濟人數小幅回落，不過從整體水平來看，就業市場依然不景氣。經季節性因素調整後，截至 6 月 16 日當週首次申請失業救濟人數減少 2000 人，至 387000 人。此前一週數據被向上修正。上週首次申請失業救濟人數的四週移動平均值增加 3500 人，至 386250 人。

- 意大利前總理貝魯斯科尼警告稱，他所在的保守派政黨因爲支持不受歡迎的緊縮政策而迅速失去選民的信任。這意味著，由技術官僚組成的現任意大利政府可能等不到明年春季屆滿就會遭到最大黨派自由人民黨的杯葛。貝魯斯科尼在他距米蘭不遠的一座別墅裡罕見地接受了採訪。他在訪談中抨擊現任總理馬里奧・蒙蒂爲抵御歐債危機而推出的增稅計劃和勞動力市場改革。貝魯斯科尼現在依然是自由人民黨的重頭人物。

- 歐元集團主席容克週四表示，希臘將在月底前收到第二輪救助方案首批貸款中的最後 10 億歐元。此前，由於擔憂希臘大選結果，歐元區財長們一直沒有批準發放這筆貸款。容克表示，這筆資金有一部分將用於幫助支付希臘在歐元區救助基金中的份額。容克還稱，財長們預計新希臘政府將於下週一邀請國際三方小組高級官員赴雅典評估第二輪希臘救助方案的實施情況。

- 匯豐(HSBC)中國製造業採購經理人預覽指數(PMI)顯示，6 月份中國經濟活動進一步走弱，這可能意味著中國有理由出台新的刺激性措施以支持經濟增長。該數據還顯示未來數月的製造業活動將保持疲弱狀態，因爲其衡量製造業新訂單、尤其是出口訂單的指標進一步下降。

- 美國 5 月份成屋簽約銷量下降，表明經濟狀況不佳以及低價房的稀缺遏制了房地產市場的復甦。美國全國地產經紀商協會(National Association of Realtors, 簡稱 NAR)週四公佈，經季節因素調整後，5 月份成屋簽約銷量較上月下降 1.5%□ 折合成年率爲 455 萬套。

免責聲明：灝天金融集團同仁致力令本研究報告精確，但亦僅供參考之用。任何人仕不應將該等資料視爲灝天金融集團就槓桿式外匯、貴金屬、股票、基金及期貨等金融產品提供真實報價、建議、邀約及誘導投資！客人須知道投資涉及風險，投資市場的波幅和虧損風險可以十分巨大，客人須仔細考慮自己的財務狀況和投資目的，自行決定投資方向及該投資是否適合你。